



XIII ASAMBLEA DE REBIUN

Castellón, 9-11 de Noviembre del 2005

GRUPO DE TRABAJO DEL CATÁLOGO COLECTIVO



- Composición del Grupo
- Situación y Actualizaciones del Catálogo
- Estadísticas de consulta
- Reuniones y Trabajo del Grupo
- Propuestas a la Asamblea

➤ **Composición del Grupo :**

Este año se ha incorporado al grupo la Universidad de Alicante, representando también el sistema Unicorn. El resto del Grupo se mantiene el mismo desde la X Asamblea hasta la actualidad, los componentes son:

CSIC

Mercedes Baquero

Universitat d'Alacant

José García Avilés

Universidad de Almería

Eugenio Pérez Jover

Universidad Complutense

Marina Arana

Universidad de La Rioja

José Luis Calvillo

Universidad de Oviedo

Gema Martínez

Universitat Pompeu Fabra

Teresa Ferrer

Universidad Pública de Navarra

Guillermo Sánchez

Universidad del País Vasco

Carmen Guerra

Coordinador

➤ **Situación y actualizaciones**

Desde Junio del 2000, en que se firmo el contrato, la empresa Baratz se encargase del alojamiento, gestión y mantenimiento del Catálogo Colectivo de Rebiun. Para ello se utiliza su producto Absys.

Desde esta fecha no se ha revisado el contrato aunque si se ha conseguido alguna mejora. Igualmente el coste del mismo ha sufrido los incrementos anuales del Ipc. Su coste para el año 2004-2005 ha sido de 89.293,42 €, IVA incluido.

A petición de la Asamblea este año se ha abierto el servidor Z39,50 a cualquier Institución, aunque esta mejora no se ha publicitado por miedo a sus repercusiones en el servidor si el acceso aumentaba de una forma considerable.

También se ha corregido los errores de puntuación con respecto al formato Marc.

En el momento actual, según Informe Baratz de Octubre de 2005, el catálogo contiene 7.418.743 registros de monografías correspondientes a 18.111.612 localizaciones, que supone un incremento de 373.618 registros. Teniendo en cuenta estos datos, podemos suponer que por cada registro incorporado al catálogo ha supuesto el envío de 2,44, frente al 2,29 del año pasado

En cuanto a publicaciones periódicas el número de registros es de 252.809 de 588.661 localizaciones con un incremento de 11.073 registros. Haciendo la misma operación que en el caso de las monografías, nos salen 2,33 registros enviados por cada uno que permanece en el Catálogo

Desde octubre del año pasado se han realizado seis cargas, la última en el mes de Septiembre. La Universidad Antonio de Nebrija, Camilo José Cela y Cardenal Herrera Oria, han remitido por primera vez su catálogo, quedando únicamente cuatro Universidades pendientes de enviar.

La frecuencia del envío de estas actualizaciones, por parte de cada Biblioteca varía mucho aunque el 64,07% lo envían 5 o 6 veces. Igualmente han actualizado su catálogo 64 bibliotecas quedando únicamente una sin actualizar este año. Por ello podemos asegurar que ha mejorado su actualización con respecto al año pasado.

Finalmente, el número de registros erróneos se mantiene en 0,34%

A partir de los datos suministrados por Baratz entre Octubre del 2004-2005 han elaborado las estadísticas que se aportan a continuación :

- 1.- Número de registros de cada biblioteca a fecha del último envío
- 2.- Porcentaje de Registros aportados por cada Institución, por orden alfabético
- 3.- Porcentaje de Registros aportados por cada Institución, por orden descendente
- 4.- Registros totales aportados por cada Instalación en el año 2004 y 2005, a fecha de la última carga
- 5.- Registros erróneos totales de cada Institución en el año 2005, a fecha de la última carga
- 6.-Número de entregas por cada Institución

Número de registros de cada biblioteca a fecha del último envío

CÓDIGO	UNIVERSIDAD	FECHA	MONOGRAFIAS	SERIES	TOTAL
UAL	Alacant	27.09.05	278.108	9.170	287.278
UAH	Alcalá de Henares	27.09.05	236.875	10.216	247.091
UALM	Almeria	21.06.05	88.371	3.757	92.128
UAN	Antonio de Nebrija	16.02.05	982	0	982
UAM	Autónoma de Madrid	15.07.05	465.997	15.710	481.707
UBU	Burgos	27.09.05	97.143	3.724	100.867
UCA	Cádiz	20.09.05	217.480	4.474	221.954
UCJC	Camilo José Cela	28.09.05	8.816	167	8.983
UCN	Cantabria	28.09.05	218.343	6.605	224.948
UCH	Cardenar Herrera	18.05.05	66.753	1.239	67.992
UCAR	Carlos III de Madrid	27.05.05	227.769	11.606	239.375
UCLM	Castilla- La Mancha	27.09.05	377.131	6.995	384.126
UCAM	Católica de Murcia	23.09.05	22.581	745	23.326
CBUC	CBUC	08.09.05	2.095.226	109.321	2.204.547
UPCO	Comillas de Madrid	26.11.04	260.801	7.096	267.897
UCM	Complutense de Madrid	20.05.05	1.112.449	32.356	1.144.805
UCO	Córdoba	22.09.05	292.122	1.500	293.622
CSIC	CSIC	26.09.05	909.801	40.322	950.123
UDE	Deusto	20.07.05	341.843	14.426	356.269
UEM	Europea de Madrid	26.07.05	51.934	1.375	53.309
UEX	Extremadura	26.09.05	240.562	5.959	246.521
UFV	Francisco Vitoria	20.09.05	37.405	741	38.146
UGR	Granada	30.05.05	486.351	18.681	505.032
UHU	Huelva	02.02.05	125.896	4.313	130.209
UIB	Illes Balears	19.07.05	281.194	13.981	295.175
UIA	Internacional de Andalucía	26.09.05	17.096	401	17.497
UJA	Jaén	27.09.05	135.681	8.186	143.867
ULCO	La Coruña	20.01.05	315.881	10.398	326.279
ULL	La Laguna	26.09.05	288.146	12.212	300.358
UR	La Rioja	26.09.05	182.842	4.661	187.503
ULPGC	Las Palmas de Gran Canaria	26.09.05	307.001	7.126	314.127
ULE	León	27.09.05	195.588	8.539	204.127
UMA	Málaga	14.07.05	487.699	17.648	505.347
UM	Murcia	27.09.05	374.064	8.959	383.023
UNED	Nacional de Educación a Distancia	20.09.05	489.438	8.923	498.361
UNAV	Navarra	31.05.05	580.221	18.880	599.101
UOV	Oviedo	25.01.05	459.120	6.505	465.625
UPO	Pablo Olavide	27.09.05	172.582	3.694	176.276
UPV	País Vasco	28.01.05	461.269	13.747	475.016
UPCT	Politécnica de Cartagena	27.09.05	43.520	5.224	48.744

UPM	Politécnica de Madrid	15.09.05	253.572	4.848	258.420
UPVA	Politécnica de Valencia	27.09.05	211.190	2.928	214.118
UPSA	Pontificia de Salamanca	28.09.05	122.364	4	122.368
UPNA	Pública de Navarra	28.09.05	185.177	0	185.177
USA	Salamanca	28.09.05	517.961	16.512	534.473
UCEU	San Pablo - CEU	18.05.05	91.352	749	92.101
USTC	Santiago de Compostela	23.09.05	803.437	26.575	830.012
USEK	SEK de Segovia	20.09.05	10.454	0	10.454
USE	Sevilla	23.09.05	612.548	19.900	632.448
UEG	Valencia	27.09.05	579.847	17.631	597.478
UVA	Valladolid	03.05.05	412.007	11.146	423.153
UVI	Vigo	26.09.05	240.261	8.346	248.607
UZA	Zaragoza	16.09.05	432.231	18.909	451.140
	TOTALES		17.524.482	587.130	18.111.612

Porcentaje de Registros aportados por cada Institución, por orden alfabético.

CÓDIGO	UNIVERSIDAD	TOTAL	%
UAL	Alacant	287.278	1,59
UAH	Alcalá de Henares	247.091	1,36
UAX	Alfonso X el Sabio	0	0,00
UALM	Almeria	92.128	0,51
UAN	Antonio de Nebrija	982	0,01
UAM	Autónoma de Madrid	481.707	2,66
UBU	Burgos	100.867	0,56
UCA	Cádiz	221.954	1,23
UCJC	Camilo José Cela	8.983	0,05
UCN	Cantabria	224.948	1,24
UCH	Cardenar Herrera	67.992	0,38
UCAR	Carlos III de Madrid	239.375	1,32
UCLM	Castilla- La Mancha	384.126	2,12
UCAM	Católica de Murcia	23.326	0,13
CBUC	CBUC	2.204.547	12,17
UPCO	Comillas de Madrid	267.897	1,48
UCM	Comlutense de Madrid	1.144.805	6,32
UCO	Córdoba	293.622	1,62
CSIC	CSIC	950.123	5,25
UDE	Deusto	356.269	1,97
UEM	Europea de Madrid	53.309	0,29
UEX	Extremadura	246.521	1,36
UFV	Francisco Vitoria	38.146	0,21
UGR	Granada	505.032	2,79
UHU	Huelva	130.209	0,72
UIB	Illes Balears	295.175	1,63
UIA	Internacional de Andalucía	17.497	0,10
UJA	Jaén	143.867	0,79
ULCO	La Coruña	326.279	1,80
ULL	La Laguna	300.358	1,66
UR	La Rioja	187.503	1,04
ULPGC	Las Palmas de Gran Canaria	314.127	1,73
ULE	León	204.127	1,13
UMA	Málaga	505.347	2,79
UM	Murcia	383.023	2,11
UNED	Nacional de Educación a Distancia	498.361	2,75
UNAV	Navarra	599.101	3,31
UOV	Oviedo	465.625	2,57
UPO	Pablo Olavide	176.276	0,97
UPV	País Vasco	475.016	2,62

UPCT	Politécnica de Cartagena	48.744	0,27
UPM	Politécnica de Madrid	258.420	1,43
UPVA	Politécnica de Valencia	214.118	1,18
UPSA	Pontificia de Salamanca	122.368	0,68
UPNA	Pública de Navarra	185.177	1,02
USA	Salamanca	534.473	2,95
UCEU	San Pablo - CEU	92.101	0,51
USTC	Santiago de Compostela	830.012	4,58
USEK	SEK de Segovia	10.454	0,06
USE	Sevilla	632.448	3,49
UVEG	Valencia	597.478	3,30
UVA	Valladolid	423.153	2,34
UVI	Vigo	248.607	1,37
UZA	Zaragoza	451.140	2,49
	TOTALES	18.111.612	100,01

**Porcentaje de Registros aportados por cada Institución, por
orden descendente**

CÓDIGO	UNIVERSIDAD	TOTAL	%
CBUC	CBUC	2.204.547	12,17
UCM	Complutense de Madrid	1.144.805	6,32
CSIC	CSIC	950.123	5,25
USTC	Santiago de Compostela	830.012	4,58
USE	Sevilla	632.448	3,49
UNAV	Navarra	599.101	3,31
UVEG	Valencia	597.478	3,30
USA	Salamanca	534.473	2,95
UGR	Granada	505.032	2,79
UMA	Málaga	505.347	2,79
UNED	Nacional de Educación a Distancia	498.361	2,75
UAM	Autónoma de Madrid	481.707	2,66
UPV	País Vasco	475.016	2,62
UOV	Oviedo	465.625	2,57
UZA	Zaragoza	451.140	2,49
UVA	Valladolid	423.153	2,34
UCLM	Castilla- La Mancha	384.126	2,12
UM	Murcia	383.023	2,11
UDE	Deusto	356.269	1,97
ULCO	La Coruña	326.279	1,80
ULPGC	Las Palmas de Gran Canaria	314.127	1,73
ULL	La Laguna	300.358	1,66
UIB	Illes Balears	295.175	1,63
UCO	Córdoba	293.622	1,62
UAL	Alacant	287.278	1,59
UPCO	Comillas de Madrid	267.897	1,48
UPM	Politécnica de Madrid	258.420	1,43
UVI	Vigo	248.607	1,37
UAH	Alcalá de Henares	247.091	1,36
UEX	Extremadura	246.521	1,36
UCAR	Carlos III de Madrid	239.375	1,32
UCN	Cantabria	224.948	1,24
UCA	Cádiz	221.954	1,23
UPVA	Politécnica de Valencia	214.118	1,18
ULE	León	204.127	1,13
UR	La Rioja	187.503	1,04
UPNA	Pública de Navarra	185.177	1,02
UPO	Pablo Olavide	176.276	0,97
UJA	Jaén	143.867	0,79
UHU	Huelva	130.209	0,72

UPSA	Pontificia de Salamanca	122.368	0,68
UBU	Burgos	100.867	0,56
UALM	Almeria	92.128	0,51
UCEU	San Pablo - CEU	92.101	0,51
UCH	Cardenar Herrera	67.992	0,38
UEM	Europea de Madrid	53.309	0,29
UPCT	Politécnica de Cartagena	48.744	0,27
UFV	Francisco Vitoria	38.146	0,21
UCAM	Católica de Murcia	23.326	0,13
UIA	Internacional de Andalucía	17.497	0,10
USEK	SEK de Segovia	10.454	0,06
UCJC	Camilo José Cela	8.983	0,05
UAN	Antonio de Nebrija	982	0,01
	TOTALES	18.111.612	100,01

**Registros totales aportados por cada Instalación en el año
2004 y 2005, a fecha de la última carga**

CÓDIGO	UNIVERSIDAD	OCTUBRE-04	OCTUBRE-05	INCREMENTO	PORCENTAJE
UAL	Alacant	271.403	287.278	15.875	5,85%
UAH	Alcalá de Henares	225.812	247.091	21.279	9,42%
UALM	Almeria*	76.573	92.128	15.555	20,31%
UAN	Antonio de Nebrija	0	982	982	100,00%
UAM	Autónoma de Madrid	455.761	481.707	25.946	5,69%
UBU	Burgos	95.085	100.867	5.782	6,08%
UCA	Cádiz	214.406	221.954	7.548	3,52%
UCJC	Camilo José Cela	0	8.983	8.983	100,00%
UCN	Cantabria	210.749	224.948	14.199	6,74%
UCH	Cardenal Herrera	0	67.992	67.992	100,00%
UCAR	Carlos III de Madrid	225.790	239.375	13.585	6,02%
UCLM	Castilla- La Mancha	357.028	384.126	27.098	7,59%
UCAM	Católica de Murcia	18.339	23.326	4.987	27,19%
CBUC	CBUC	2.080.589	2.204.547	123.958	5,96%
UPCO	Comillas de Madrid	265.904	267.897	1.993	0,75%
UCM	Complutense de Madrid	991.519	1.144.805	153.286	15,46%
UCO	Córdoba	179.745	293.622	113.877	63,35%
CSIC	CSIC	938.029	950.123	12.094	1,29%
UDE	Deusto*	325.771	356.269	30.498	9,36%
UEM	Europea de Madrid	51.664	53.309	1.645	3,18%
UEX	Extremadura*	132.071	246.521	114.450	86,66%
UFV	Francisco Vitoria	33.334	38.146	4.812	14,44%
UGR	Granada	475.061	505.032	29.971	6,31%
UHU	Huelva	126.243	130.209	3.966	3,14%
UIB	Illes Balears	278.697	295.175	16.478	5,91%
UIA	Internacional de Andalucía	15.111	17.497	2.386	15,79%
UJA	Jaén	133.426	143.867	10.441	7,83%
ULCO	La Coruña	301.452	326.279	24.827	8,24%
ULL	La Laguna	274.472	300.358	25.886	9,43%
UR	La Rioja	174.934	187.503	12.569	7,18%
ULPGC	Las Palmas de G. Canaria	291.190	314.127	22.937	7,88%
ULE	León	168.596	204.127	35.531	21,07%
UMA	Málaga	477.099	505.347	28.248	5,92%
UM	Murcia	359.240	383.023	23.783	6,62%
UNED	Nacional de Educación a Distancia	488.687	498.361	9.674	1,98%
UNAV	Navarra	545.913	599.101	53.188	9,74%

UOV	Oviedo	454.881	465.625	10.744	2,36%
UPO	Pablo Olavide	66.853	176.276	109.423	163,68%
UPV	País Vasco	443.674	475.016	31.342	7,06%
UPCT	Politécnica de Cartagena	44.776	48.744	3.968	8,86%
UPM	Politécnica de Madrid	239.217	258.420	19.203	8,03%
UPVA	Politécnica de Valencia	190.482	214.118	23.636	12,41%
UPSA	Pontificia de Salamanca	101.193	122.368	21.175	20,93%
UPNA	Pública de Navarra	173.770	185.177	11.407	6,56%
URJC	Rey Juan Carlos	74.978	0	0	0,00%
USA	Salamanca	499.584	534.473	34.889	6,98%
UCEU	San Pablo - CEU*	89.583	92.101	2.518	2,81%
USTC	Santiago de Compostela	793.614	830.012	36.398	4,59%
USEK	SEK de Segovia	9.513	10.454	941	9,89%
USE	Sevilla	601.944	632.448	30.504	5,07%
UVEG	Valencia	556.177	597.478	41.301	7,43%
UVA	Valladolid	399.048	423.153	24.105	6,04%
UVI	Vigo	229.790	248.607	18.817	8,19%
UZA	Zaragoza	425.249	451.140	25.891	6,09%
	TOTALES	16.654.019	18.111.612	1.532.571	9,20%

NOTA: En los centros marcados con (*), el número de registros indicados en el 2004, son los correspondientes al 2003, ya que en dicho año no remitieron información.

**Registros erróneos totales de cada Institución en el año
2005,
a fecha de la última carga**

CÓDIGO	UNIVERSIDAD	TOTAL	ERRORES	%
UAL	Alacant	287.278	2	0,00
UAH	Alcalá de Henares	247.091	16	0,01
UALM	Almeria	92.128	1.206	1,31
UAN	Antonio de Nebrija	982	56	5,70
UAM	Autónoma de Madrid	481.707	474	0,10
UBU	Burgos	100.867	18	0,02
UCA	Cádiz	221.954	303	0,14
UCJC	Camilo José Cela	8.983	0	0,00
UCN	Cantabria	224.948	33	0,01
UCH	Cardenar Herrera	67.992	473	
UCAR	Carlos III de Madrid	239.375	10.694	4,47
UCLM	Castilla- La Mancha	384.126	26.617	6,93

UCAM	Católica de Murcia	23.326	10	0,04
CBUC	CBUC	2.204.547	70	0,00
UPCO	Comillas de Madrid	267.897	669	0,25
UCM	Complutense de Madrid	1.144.805	2.902	0,25
UCO	Córdoba	293.622	68	0,02
CSIC	CSIC	950.123	375	0,04
UDE	Deusto	356.269	136	0,04
UEM	Europea de Madrid	53.309	1	0,00
UEX	Extremadura	246.521	4.092	1,66
UFV	Francisco Vitoria	38.146	50	0,13
UGR	Granada	505.032	525	0,10
UHU	Huelva	130.209	10	0,01
UIB	Illes Balears	295.175	335	0,11
UIA	Internacional de Andalucía	17.497	25	0,14
UJA	Jaén	143.867	140	0,10
ULCO	La Coruña	326.279	77	0,02
ULL	La Laguna	300.358	1.565	0,52
UR	La Rioja	187.503	186	0,10
ULPGC	Las Palmas de Gran Canaria	314.127	2.715	0,86
ULE	León	204.127	368	0,18
UMA	Málaga	505.347	5.905	1,17
UM	Murcia	383.023	1.194	0,31
UNED	Nacional de Educación a Distancia	498.361	288	0,06
UNAV	Navarra	599.101	926	0,15
UOV	Oviedo	465.625	41	0,01
UPO	Pablo Olavide	176.276	419	0,24
UPV	País Vasco	475.016	21	0,00
UPCT	Politécnica de Cartagena	48.744	128	0,27
UPM	Politécnica de Madrid	258.420	2	0,00
UPVA	Politécnica de Valencia	214.118	20	0,01
UPSA	Pontificia de Salamanca	122.368	0	0,00
UPNA	Pública de Navarra	185.177	3	0,00
URJC	Rey Juan Carlos	0		
USA	Salamanca	534.473	6	0,00
UCEU	San Pablo - CEU	92.101	4.002	4,35
USTC	Santiago de Compostela	830.012	134	0,02
USEK	SEK de Segovia	10.454	2	0,02
USE	Sevilla	632.448	75	0,01
UEVG	Valencia	597.478	3	0,00
UVA	Valladolid	423.153	408	0,10
UVI	Vigo	248.607	3	0,00
UZA	Zaragoza	451.140	186	0,04
	TOTALES	18.111.612	67.977	0,34

Número de entregas por cada Institución

CÓDIGO	UNIVERSIDAD	NOV-04	EN-05	MAR-05	MAYO-05	JULIO-05	SET-05	T.ENTREGAS
UAL	Alacant	1	1	1	1	1	1	6
UAH	Alcalá de Henares	1	1	1	0	1	1	5
UALM	Universidad de Almeria	0	0	0	0	1	0	1
UAN	Antonio de Nebrija	0	0	1	0	0	0	1
UAM	Autónoma de Madrid	1	0	0	0	1	0	2
UBU	Burgos	1	1	1	1	1	1	6
UCA	Cádiz	1	1	1	1	1	1	6
UCJC	Camilo José Cela	0	1	0	1	1	1	4
UCN	Cantabria	1	1	1	1	1	1	6
UCH	Cardenar Herrera	1	1	0	1	0	0	3
UCAR	Carlos III de Madrid	1	1	1	1	0	0	4
UCLM	Castilla- La Mancha	1	1	1	1	1	1	6
UCAM	Católica de Murcia	1	1	0	1	1	1	5
CBUC	CBUC	1	1	1	1	0	1	5
UPCO	Comillas de Madrid	1	0	0	0	0	0	1
UCM	Comlutense de Madrid	0	1	0	1	0	0	2
UCO	Córdoba	1	0	1	1	1	1	5
CSIC	CSIC	1	1	1	1	0	1	5
UDE	Deusto	0	0	0	0	1	0	1
UEM	Europea de Madrid	1	1	1	0	1	0	4
UEX	Extremadura	1	1	1	1	1	1	6
UFV	Francisco Vitoria	1	0	0	0	0	1	2
UGR	Granada	0	0	0	1	0	0	1
UHU	Huelva	0	1	0	0	0	0	1
UIB	Illes Balears	1	1	1	1	1	0	5
UIA	Internacional de Andalucía	1	0	1	1	0	1	4
UJA	Jaén	1	1	1	1	1	1	6
ULCO	La Coruña	0	1	0	0	0	0	1
ULL	La Laguna	1	1	1	1	1	1	6
UR	La Rioja	1	1	1	1	1	1	6
ULPGC	Las Palmas de Gran Canaria	1	1	1	1	1	1	6
ULE	León	0	1	1	1	1	1	5

UMA	Málaga	1	1	1	1	1	0	5
UM	Murcia	1	1	1	1	1	1	6
UNED	Nacional de Educación a Distancia	1	1	1	1	1	1	6
UNAV	Navarra	1	0	0	1	0	0	2
UOV	Oviedo	0	1	0	0	0	0	1
UPO	Pablo Olavide	1	1	1	1	1	1	6
UPV	País Vasco	0	1	0	0	0	0	1
UPCT	Politécnica de Cartagena	1	1	1	1	1	1	6
UPM	Politécnica de Madrid	1	1	1	1	1	1	6
UPVA	Politécnica de Valencia	1	1	1	1	1	1	6
UPSA	Pontificia de Salamanca	1	1	1	1	1	1	6
UPNA	Pública de Navarra	0	1	1	1	0	1	4
URJC	Rey Juan Carlos	0	0	0	0	0	0	0
USA	Salamanca	1	1	1	1	1	1	6
UCEU	San Pablo - CEU	1	1	0	1	0	0	3
USTC	Santiago de Compostela	1	0	1	1	1	1	5
USEK	SEK de Segovia	1	1	1	1	1	1	6
USE	Sevilla	1	0	0	1	0	1	3
UEVG	Valencia	1	1	0	1	1	1	5
UVA	Valladolid	1	1	0	1	0	0	3
UVI	Vigo	1	0	1	1	1	1	5
UZA	Zaragoza	1	1	1	1	1	1	6

Nº ENTREGAS	Nº DE BIBLIOTECAS	%
6	20	31,26
5	21	32,81
4	5	7,81
3	4	6,25
2	4	6,25
1	9	14,06
0	1	1,56

➤ Estadísticas de uso del catálogo

A continuación se presentan las estadísticas de uso tanto del Catálogo Rebiun en línea como del Servidor Z 3950, en sus tres aspectos : Acceso, Consulta y Documento.

Estas estadísticas se presentan, por meses, de una forma comparativa con respecto al año pasado, indicando el crecimiento / disminución y el porcentaje de este. Indicar que en los datos proporcionados el año pasado hubo un error en Excel al aplicar la formula y el crecimiento fue mayor de lo presentado.

En lo que respecta al Catálogo en Línea señalar que el acceso total ha sido de 1.080.381 que supone un crecimiento del 0,40% con respecto al anterior. La consulta ha sido de 2.139.284, un 0,77% mas. Parece que, tanto el acceso como la consulta, han permanecido estables, sin embargo los documentos siguen la tendencia de descenso iniciada el año pasado siendo 3.055.482, un 14,36% menos

Con respecto a esta disminución recordaros que el año pasado desapareció la posibilidad de capturar registros desde el catálogo en línea y, aunque esto se solicito a Baratz, hay problemas para su reimplantación.

En cuanto al servidor Z 3950 tanto el acceso como la consulta y los documentos han crecido de una manera importante, teniendo en cuenta las cifras en las que nos movemos. Así el acceso total ha sido de 675.877 que supone un crecimiento del 25,48% con respecto al año pasado. La consulta ha sido de 761.949 un 19,99% mas. Los Documentos totales han sido 10.998.151 creciendo un 18,59%

Con respecto a la situación del catálogo podemos concluir que sigue siendo una herramienta importante tanto para préstamo interbibliotecario como para importación de registros.

Catálogo Rebiun en Línea por meses

ACCESO

meses	2003/2004	2004/2005	aumento	%
oct	98.650	94.795	-3.855	-3,9
nov	94.948	104.150	9.202	9,69
dic	71.629	72.804	1.175	1,64
ene	83.956	84.504	548	0,65
feb	98.792	95.751	-3.041	-3,07
mar	120.507	95.253	-25.254	-20,95
abr	91.397	100.103	8.706	9,52
may	105.893	97.547	-8.346	-7,88
jun	97.842	95.919	-1.923	-1,96
jul	74.826	64.692	-10.134	13,54
ago	47.474	53.248	5.774	12,16
sep	85.464	121.615	36.151	42,29
totales	1.071.378	1.080.381	9.003	0,84

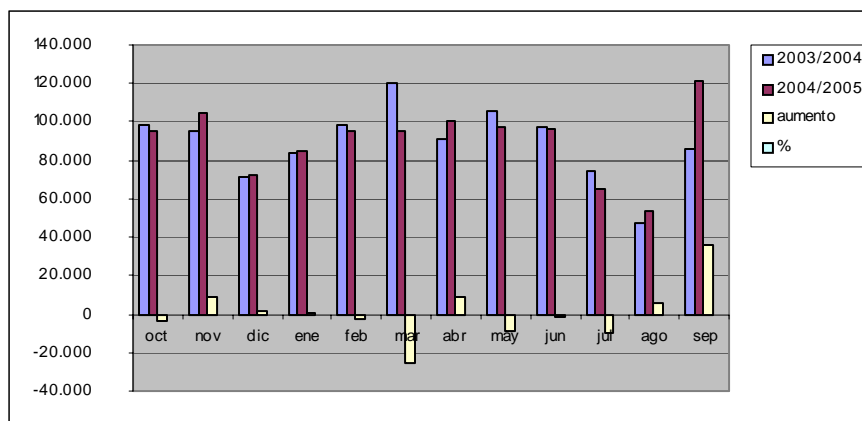

CONSULTA

meses	2003/2004	2004/2005	aumento	%
oct	203.611	191.912	-11.699	-5,74
nov	189.329	210.307	20.978	11,08
dic	142.859	142.920	61	0,04
ene	168.377	167.862	-515	-0,30
feb	197.468	190.073	-7.395	-3,74
mar	226.279	193.838	-32.441	-14,33
abr	174.961	201.299	26.338	15,05
may	206.013	194.674	-11.339	-5,50
jun	198.441	192.516	-5.925	-2,98
jul	149.725	132.117	-17.608	-11,76
ago	95.551	106.438	10.887	11,39
sep	170.211	215.328	45.117	26,50
totales	2.122.825	2.139.284	16.459	0,77

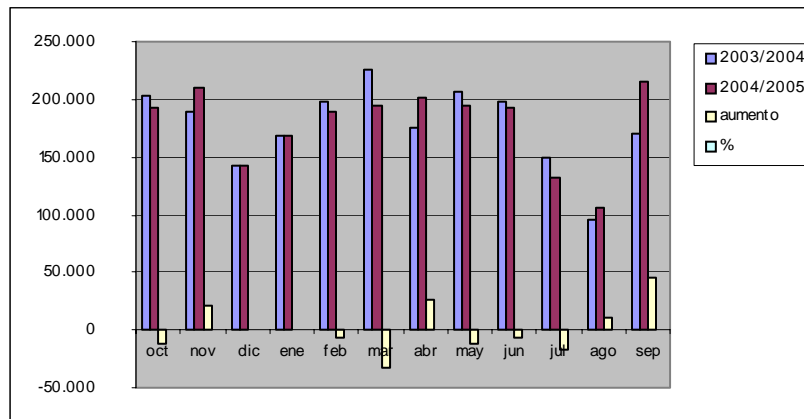

DOCUMENTOS

meses	2003/2004	2004/2005	aumento	%
oct	335.658	265.188	-70.470	-20,99%
nov	311.085	297.556	-13.529	-4,35%
dic	251.611	220.956	-30.655	-12,18%
ene	278.413	250.441	-27.972	-10,05%
feb	318.111	271.057	-47.054	-14,79%
mar	489.940	275.776	-214.164	-43,71%
abr	355.842	290.729	-65.113	-18,30%
may	359.205	284.358	-74.847	-20,84%
jun	273.283	279.890	6.607	2,42%
jul	208.045	187.276	-20.769	-9,98%
ago	139.622	157.954	18.332	13,13%
sep	246.900	274.301	27.401	11,10%
totales	3.567.715	3.055.482	-512.233	-14,36%

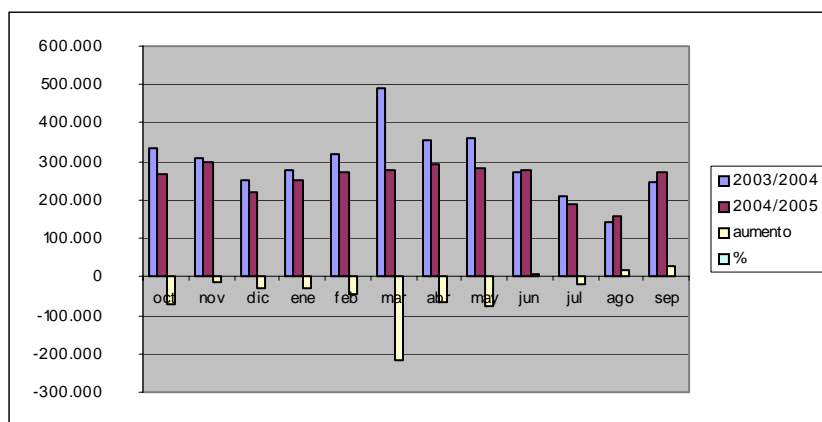

Servidor Z.39,50 por meses ACCESO

meses	2003/2004	2004/2005	aumento	%
oct	47.391	57.101	9.710	20,48
nov	49.184	59.354	10.170	20,68
dic	36.561	42.343	5.782	15,81
ene	39.133	42.620	3.487	8,91
feb	50.598	54.996	4.398	8,69
mar	57.396	52.144	-5.252	-9,15
abr	47.375	70.212	22.837	48,20
may	60.535	73.992	13.457	22,23
jun	48.047	74.401	26.354	54,85
jul	34.098	46.107	12.009	35,22
ago	23.008	37.931	14.923	64,86
sep	45.326	64.676	19.350	42,69
totales	538.652	675.877	137.225	25,48

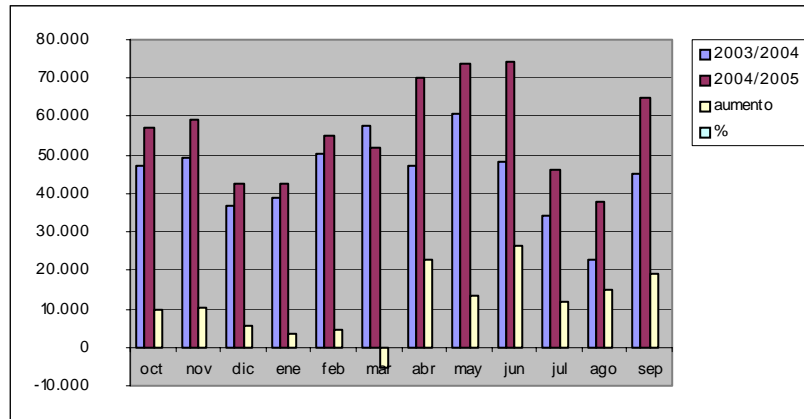

CONSULTA

meses	2003/2004	2004/2005	aumento	%
oct	56.513	64.268	7.755	13,72
nov	58.976	67.772	8.796	14,91
dic	43.555	46.900	3.345	7,68
ene	46.192	48.443	2.251	4,87
feb	60.684	63.975	3.291	5,42
mar	67.470	58.671	-8.799	-13,04
abr	54.261	80.102	25.841	47,62
may	70.559	82.967	12.408	17,59
jun	56.314	83.976	27.662	49,12
jul	40.925	51.202	10.277	25,11
ago	26.774	42.728	15.954	59,59
sep	52.789	70.945	18.156	34,39
totales	635.012	761.949	126.937	19,99

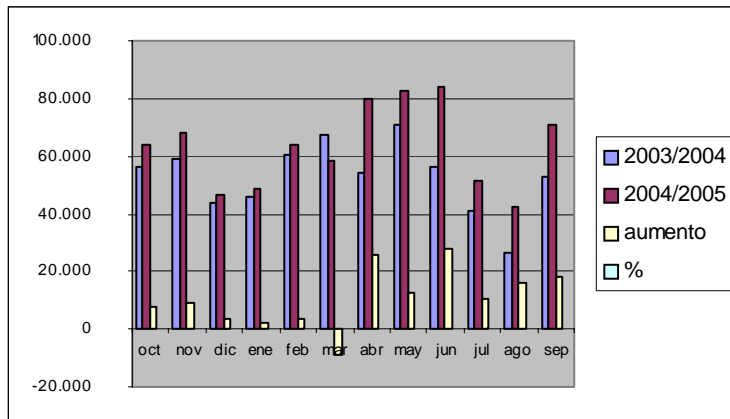

DOCUMENTOS

meses	2003/2004	2004/2005	aumento	%
oct	840.173	999.930	159.757	19,01
nov	846.163	1.082.170	236.007	27,89
dic	633.215	797.562	164.347	25,95
ene	661.565	782.365	120.800	18,26
feb	854.706	1.008.532	153.826	18,00
mar	990.214	957.696	-32.518	-3,28
abr	722.447	1.101.522	379.075	52,47
may	953.053	1.117.416	164.363	17,25
jun	831.739	1.076.787	245.048	29,46
jul	569.097	618.051	48.954	8,60
ago	460.748	559.853	99.105	21,51
sep	910.876	896.267	-14.609	1,60
totales	9.273.996	10.998.151	1.724.155	18,59

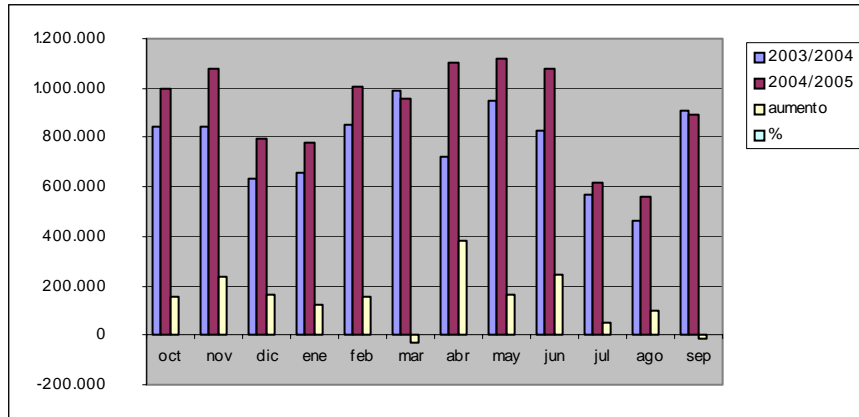

➤ Reuniones y acuerdos del Grupo

La coordinadora del grupo se reunió con la empresa Baratz, el 17 de Diciembre, para plantear los temas pendientes y los acordados en la Asamblea pasada

Durante el presente año el Grupo se ha reunido en dos ocasiones el 14 de Marzo y el 27 de Octubre.

En dichas reuniones se analizaron las respuestas dadas por Baratz a algunos de los puntos y problemas planteados por el Grupo el año pasado, se ha trabajado en ellos y en lo encomendado por la Asamblea

Formula de deduplicacion

Se ha preparado una nueva formula y acordado con Baratz su aplicación en un entorno de pruebas, en el momento que la disponibilidad de los servidores lo permitiese.

La nueva formula se ha aplicado después de la carga de octubre, con los siguientes resultados :

Un incremento en el número total de registros de un 2,23%, que así como en el caso de las monografías es solo de 1,99%, apareciendo registros nuevos que deberían estar en el catálogo. En el de las seriadas el aumento es importante, un 9,08%, debido sobre todo a diferencias en la catalogación.

A la vista de estos resultados se modifica la formula, incorporando un cambio en el campo de serie, pues la duplicidad parece relacionada con este campo.

Aunque pendientes de la aplicación de esta modificación parece que esta formula podría ser positiva en el caso de las monografías pero se considera que para las series habría que buscar nuevos sistemas de carga.

Con este mismo fin de mejora, se han contemplado distintas posibilidades, definir algunos catálogo como prioritarios sobre los

demás , pero resulta difícil y comprometida la evaluación de los mismos; Construir el catálogo Rebiun siempre a partir de la carga inicial de un gran catálogo o inclusive la posibilidad de cargar ficheros de autoridades en el campo de autor, de alguna Universidad o de la Biblioteca Nacional .

En cualquier caso no parece que estas formulas pueda suponer mejoras importantes, en lo que a calidad se refiere. Se tiene la sensación que este modeló de catálogo esta agotado e inclusive se ha planteado en el grupo el estudio de otras formulas u otro tipo de sistemas, aunque no se ha acordado nada en este tema.

Correcciones del Formato Marc.

Se ha trabajado en la corrección de distintos errores de la puntuación del Catálogo conforme a la del formato Marc.

Situación de los recursos electrónicos en las distintas Bibliotecas

El pasado año la asamblea acordó que, por parte de este grupo se estudiase la situación de los recursos electrónicos en los catálogos de las distintas bibliotecas a fin de preparar una propuesta sobre su inclusión en el Catalogo Colectivo.

Para ello una parte del grupo preparó una encuesta que se alojó en la Pompeu Fabra y se remitió a todas las bibliotecas. Contestaron 48 bibliotecas, 70%. Los resultados de la misma se publicarán en la página web.

Como datos importantes destacaremos que:

La práctica totalidad de las Instituciones incorporan a su catalogo los recursos electrónicos suscritos: revistas, base de datos y, en menor medida, los libros. En cuanto a los recursos gratuitos, solo las revistas tienen una presencia importante.

Hay una tendencia a describir las distintas versiones del recurso en un solo registro bibliográfico. Todas las bibliotecas utilizan la

etiqueta 856 y muchas de ellas hacen constar la información sobre condiciones de acceso y fondos

En la accesibilidad de las revistas electrónicas a texto completo, incluidas en las bases de datos, hay dispersión en las respuestas aunque es ligeramente superior el número de instituciones que las incorporan al catálogo y a una lista integrada con las demás revistas electrónicas.

En cuanto a los recursos electrónicos no incorporados al catálogo, una parte importante de las bibliotecas los hace visibles a través de su página web: bien en base de datos o en páginas html.

Para finalizar, el 68,75% tienen o tienen intención de comprar una aplicación que gestione estos recursos

Preocupa también la forma de incluir los fondos de las revistas, pues es una información importante para el P.I. Este punto requerirá un estudio mayor debido a los problemas de carga, se piensa que en estos momentos, puestos en funcionamiento los enlaces la información va a mejorar.

Otra parte del grupo está estudiando distintos Catálogos Colectivos, para ver como tratan estos recursos. En todos ellos se incluyen dichos recursos electrónicos, pero se considera que el grupo deberá hacer un estudio de alguno de ellos más detallado, que permita sacar conclusiones fiables.

Propuestas

Se han analizado distintas posibilidades de mejora que irían por una catalogación de las Instituciones más uniforme en sus aspectos mínimos. Por ello se acuerda proponer a la Asamblea.

Preparar una plantilla mínima de datos que debe contener un registro.

Excluir del envío y carga los registros correspondientes a adquisiciones.

Incluir obligatoriamente, en los registros de seriadas, del ISSN, dado que es un campo muy relevante en este tipo de material.

Recomendar la incorporación del ISBN, en los restantes registros.

Solicitar que se sigan incorporando al catálogo los recursos electrónicos, independientemente que para su gestión utilice otro sistema.

Solicitar que se envíen para el CC. aquellos recursos electrónicos que se pueda garantizar su continuidad, es decir solo aquellos de los que se es propietario.